



Danke für den guten Winterdienst



Endlich wieder einen „richtigen“ Winter mit Schnee und Frost. Doch was die Einen lieben, sehen andere, die auf das Auto angewiesen sind und bei diesen widrigen Witterungsverhältnissen an ihren Arbeitsplatz fahren müssen, mit anderen Augen. Und gerade hier ist es einmal an der Zeit, uns bei unserem Gemeindebauhof, welcher für die Plüderhäuser Straßen zuständig ist, für seinen hervorragenden Winterdienst zu bedanken.

Für den Einen streut man zu wenig, für den Anderen zu viel – und den Schnee von dem Räumschild will man erst recht nicht haben! Und wenn es einmal plötzlich glatt wird, kommt sofort die Frage: „Wo bleibt der Streudienst?“

Dass die Jungs selber erst einmal zu ihrem Betriebshof kommen müssen – und das bei nicht geräumten und gestreuten Straßen – sehen die wenigsten.

Auch vorausschauend müssen die Jungs vom Bauhof sein, wenn es glatt gemeldet wird, fahren sie schon vorher raus und streuen, um der Gefahr von glatten Straßen vorzubeugen.

Weiterhin können die Streu- und Räumdienste nicht gleichzeitig überall sein, sondern müssen genau nach einer Prioritätenliste ihre Strecken abfahren.

Zusammenfassend kann man also sagen, in Plüderhausen haben wir einen guten Winterdienst! Dafür großen Dank an unseren Gemeindebauhof und allzeit gute Fahrt!

Schwäbischer Albverein Plüderhausen

Schlachtfest in der Rehhaldenhütte am Freitag, 6. Januar 2023 ab 11 Uhr
Siehe Seite 2 (Plakat) oder Seite 14 Schwäbischer Albverein



mittagstisch

für Leib & Seele

Jeweils dienstags
12:00 – 13:00 Uhr

TERMINE
15. November 2022
6. Dezember 2022
10. Januar 2023

 **Christuskirche**
Weberstraße 2
73655 Plüderhausen

*Sie sind herzlich
willkommen!
Wir bitten zur
Deckung unserer Kosten
um eine Spende
von 3,00 € pro Person.*





Herzliche Einladung

zum

Schlachtfest in der Rehaldenhütte

am Freitag den 06.01.2023

von 11 bis 18 Uhr

*Verbringen Sie mit uns ein paar frohe Stunden in gesunder
Waldluft und bei guter Bewirtung.*

Die Ortsgruppe Plüderhausen des
Schwäbischen Albvereins sorgt bestens
für Speis und Trank und freut sich ganz
besonders auf zahlreiche Gäste.

Fahrdienst ab 11:00 Uhr zur vollen Stunde für Gehbehinderte.

Amtliche Mitteilungen

Amtliche Bekanntmachung

Zugmaschinenaktion - Hauptuntersuchung nach § 29 StVZO

Am Samstag, den 28.01.2023 wird in der Zeit von 8.00 - 10.30 Uhr in der Gemeinde Plüderhausen im Bauhof eine ortsgebundene Überprüfung von land-wirtschaftlichen Zugmaschinen stattfinden.

Eine weitere ortsgebundene Prüfung ist erst wieder in Jahresfrist vorgesehen, so daß wirklich alle Fahrzeuge, deren Plakette vorher abläuft, zur Untersuchung angemeldet und vorgeführt werden sollten. Halter aller landwirtschaftlicher Zug- und Arbeitsmaschinen, die überprüft werden sollen, werden gebeten, diese auf der Gemeinde Plüderhausen -Einwohnermeldeamt-, Zi.2, Tel.: 8009-1114 oder 1115 unter Angabe des Kennzeichens und Art des Fahrzeugs bis Donnerstag, den 26. Januar 2023 anzumelden.

Wichtig zur Vorlage: Fahrzeugschein und evtl. Fahrzeugbrief

Geprüft werden: Zugmaschinen, Arbeitsmaschinen, und Anhänger ohne Bremse (in gereinigtem Zustand)

Preise: Zugmaschine 55,- Euro

Anhänger ohne Bremse 41,-Euro

Außerdem empfiehlt es sich evtl. erforderliche Instandsetzungen rechtzeitig durchführen zu lassen, damit eine Nachprüfung in Schorndorf vermieden werden kann.

Es besteht auch die Möglichkeit, die nichtprüfpflichtigen landwirtschaftlichen Anhänger zusammen mit der Zugmaschine überprüfen zu lassen (ohne Nachprüfung und ohne Plakette).



Die Eltern vom Kinderhaus
Goldacker veranstalten eine

KINDER- BEDARFSBÖRSE

SAMSTAG, 28.01.2023
STAUFENHALLE PLÜDERHAUSEN
14.00 – 16.00 UHR
Einlass für Schwangere ab 13.30 Uhr

+++ Kleidung +++ Spielzeug +++ Kinderwagen +++ u.v.m. +++

Das Familiencafé hat bereits ab 13 Uhr geöffnet.
Verkauf von Kaffee, Kuchen und Butterbrezeln.

Tischreservierung (ab 02.12.2022)*
Mail: boerse.goldacker@gmx.de

*Tischgebühr 12 Euro (bei Buchung fällig) - keine Erstattung bei Nichtanspruchnahme.



Interessant und Wissenswert

Corona-Teststationen in Plüderhausen

Aktuell bieten in Plüderhausen folgende Stellen Schnelltests gemäß der Coronavirus-Testverordnung („Bürgertests“) an:

Hohberg-Apotheke, Hauptstraße 53

In der Hohberg-Apotheke wird **nicht** mehr getestet!

Apotheke Nickel im Praxiszentrum, Hauptstr. 48

In der Apotheke Nickel im Praxiszentrum wird von Mo-Fr von 8.30 - 9.30 Uhr getestet. Anmeldung über Cosan oder für unsere Kunden auch vor Ort.

Gebäudesanierung Heinle GmbH, Im Rank 7

Montag bis Donnerstag 08:00 bis 12:00 Uhr und 13.00 Uhr bis 16:45 Uhr

Freitag 08:00 bis 12:00 Uhr

Termine nur noch nach Voranmeldung unter 07181/4961444 oder über das Cosan Buchung Portal.

Testzentrum Nalls4Fun, Holbeinstr. 1 (Eingang Neusatz)

Terminvereinbarung über das COSAN-Portal des Rems-Murr-Kreises unter www.rems-murr-kreis.de/schnelltest-covid-19. Außerhalb der in COSAN buchbaren Zeiten sind auf Anfrage unter Telefon 0176/23421799 (auch über WhatsApp) ebenfalls Termine möglich

Teststation Fischer Schmid, Wilhelm-Bahmüller-Str. 2 (Ecke Wilhelm-Bahmüller-Straße/Adelberger Straße)

Montag bis Samstag 17.30 Uhr bis 18.00 Uhr

PCR-Tests möglich

Terminvereinbarung über das COSAN-Portal des Rems-Murr-Kreises unter www.rems-murr-kreis.de/schnelltest-covid-19. Tel. für evtl. Rückfragen: 01577 1180317 oder 0157 55744861

Testzentrum De Pascalls, Lerchenstr. 30

Terminvereinbarung über das COSAN-Portal des Rems-Murr-Kreises unter www.rems-murr-kreis.de/schnelltest-covid-19

Testzentrum Brümmer, Rechbergstr. 22

Montag bis Sonntag nach Terminvereinbarung über das COSAN-Portal des Rems-Murr-Kreises unter www.rems-murr-kreis.de/schnelltest-covid-19.

Auch telefonische Terminvereinbarungen außerhalb der Geschäftszeiten unter 0162/2349958 möglich.

PCR-Testungen sind von Montag bis Sonntag möglich.

Testzentrum am EDEKA Mangold, Jakob-Schüle-Str. 47

Montag bis Donnerstag 09:00 bis 13:00 und 15:30 bis 17:30

Freitag 09:00 bis 13:00 und 15:30 bis 17:00

Samstag 09:00 bis 13:00

Sonntag 09:00 bis 12:00

Zu den genannten Zeiten entweder ohne Termin oder mit Terminvereinbarung über das COSAN-Portal des Rems-Murr-Kreises unter www.rems-murr-kreis.de/schnelltest-covid-19. Auch „Lollytests“ möglich.

SH Kis, Brunnenstr. 6, 73655 Plüderhausen

Montag bis Sonntag 13.30 Uhr bis 15.00 Uhr

PCR-Tests möglich

Zu den genannten Zeiten entweder ohne Termin oder mit Terminvereinbarung über das COSAN-Portal des Rems-Murr-Kreises unter www.rems-murr-kreis.de/schnelltest-covid-19. Telefon für evtl. Rückfragen: 0174/3593721

Firma smetex tauscht Wasserzähler

Die Firma smetex GmbH aus Karlsruhe tauscht ab dem 09.01.2023 Hauswasserzähler in Plüderhausen und Walkersbach.

Betroffene Trinkwasser-Anschlussnehmer werden persönlich und unter der Angabe der Verbrauchsstelle angeschrieben. Bitte nehmen Sie den angekündigten Termin wahr oder vereinbaren Sie rechtzeitig einen Ersatztermin. Denken Sie daran die Information gegebenenfalls an Haushaltsangehörige oder Ihre Mieter weiterzugeben.

Bei Fragen zum Zählerwechsel steht Ihnen Herr Falk zur Verfügung. Tel.: 07181/8009-1304 E-Mail: r.falk@pluederhausen.de

Bei Fragen zum Anschluss und der Verbrauchsabrechnung erteilt Frau Roth Auskunft. Tel.: 07181/8009-1201 E-Mail: a.roth@pluederhausen.de



Foto: Falk

Sternsinger im Rathaus

Am Dienstag den 27.12.2022 besuchten die Sternsinger wieder das Plüderhäuser Rathaus und wurden von BM Treiber und seinen Mitarbeitern empfangen. Mit dem Lied „Und der Segen Gottes“ und einem Gedicht machten sie auf die Not vieler Kinder aufmerksam und reichten ihre Spendendose. BM Benjamin Treiber lobte den Einsatz der jungen Menschen für ihre benachteiligten Altersgenossen.

Die bundesweite Aktion, die vom Kindermissionswerk „Die Sternsinger“ und vom Bund der Deutschen Katholischen Jugend (BDKJ) getragen wird, findet bereits viele Jahre statt. Mit dem Leitwort „Kinder stärken, Kinder schützen“ sollen in diesem Jahr vor allem Kinder aus Indonesien und natürlich auch Weltweit unterstützt werden.

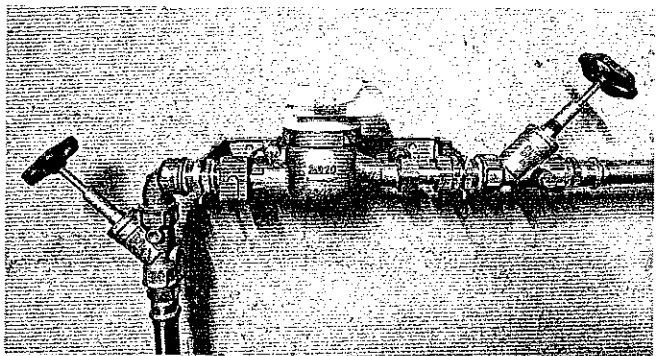
Leider hat aber auch die aktuelle Erkältungs- und Grippeperiode vor unseren Sternsingerkindern nicht halt gemacht. Einige Kinder sind krankheitsbedingt ausgefallen, so dass nicht alle Sternsingergruppen unterwegs sein können.

„Alle gemeinsam geben ihr Bestes, wir werden es aber nicht schaffen alle Häuser und Wohnungen zu besuchen. Das tut uns sehr leid“, erklärte Regine Liebchen, die eine der Hauptverantwortlichen für die örtliche Sternsingeraktion ist.

Alle, die nicht angetroffen werden, finden aber ein Sternsingerkuvert im Briefkasten. Damit wird Ihnen der Segen und Gruß, auf diese Form in Ihr Haus bzw. Ihre Wohnung gebracht. Im Kuvert enthalten ist geweihte Kreide, Sternsingeraufkleber für die Haustüre, die Möglichkeit Ihre Spende im Kuvert im Pfarrbüro abzugeben bzw. zu überweisen und ein Dankeschön für die Unterstützung der Aktion Dreikönigssingen.

Nach einer kurzen Stärkung mit Getränken und Süßigkeiten schrieben die Kinder, die vom 26.12.2022 bis zum 28.12.2022 von Haus zu Haus ziehen, zum Abschluss den Segensspruch 20*C+M+B*23 (Christus mansionem benedictat = Christus segne dieses Haus) an die Rathauswand.

Sollten Sie keinen Umschlag im Briefkasten finden und auch keinen Besuch der Sternsinger erhalten haben, wenden Sie sich bitte an das kath. Pfarrbüro in Plüderhausen - Telefon 81221.

Gerne können Sie Ihre Sternsingerspende auch direkt auf das Konto der kath. Kirchenpflege mit dem Verwendungszweck „Sternsingeraktion“ überweisen.

IBAN: DE85 6025 0010 0004 0160 76 BIC: SOLADES1WBN



Für alle Fälle vorbereitet

Im Notfall zählt jede Sekunde. Hand aufs Herz: Sind Sie fit in puncto Notfallvorsorge?

Die Starkregenfälle, die im Juli 2021 in mehreren Regionen Deutschlands verheerenden Sturzfluten und Überschwemmungen verursachten, die Corona-Pandemie mit ihren internationalen Auswirkungen seit 2020, 2018 der Orkan „Friederike“, der Stromleitungen beschädigte und bis zu 140.000 Menschen über Stunden bis wenige Tage von der Stromversorgung abschnitt - diese Ereignisse sind nur einige Beispiele für Notsituationen, die in Deutschland in den letzten Jahren eingetreten sind.

Das staatliche Hilfeleistungssystem greift in solchen Situationen und bietet Unterstützung. Aber auch die beste Hilfe ist nicht immer sofort zur Stelle. Bei großflächigen Schadenslagen können die Rettungskräfte nicht überall gleichzeitig sein. Wer vorbereitet ist, kann sich selbst, Angehörigen und Nachbarn helfen, bis die staatliche Hilfe eintrifft und Schäden mit Schutzmaßnahmen reduzieren. Helfen Sie mit, Notsituationen gemeinschaftlich zu bewältigen, und sorgen Sie vor! Hier finden Sie Anregungen und Empfehlungen für die Planung Ihrer persönlichen Notfallvorsorge.

Um hier Hilfestellungen zu bieten, werden wir als Gemeindeverwaltung in den nächsten Wochen im Mitteilungsblatt sowie auf unserer Homepage Informationen zu den Themen Vorsorge als auch konkreten Handlungsanweisungen für solche Fälle bieten. Denn ist ein Notfall oder Stromausfall erst eingetreten, ist es für Vorsorgemaßnahmen meist zu spät. Dann sollten Sie sich vorab schon Gedanken gemacht haben und einen Notvorrat im Haus haben. Vieles haben Sie teils eh schon zu Hause. Aber manches fehlt Ihnen vielleicht noch, woran Sie bisher vielleicht noch nicht gedacht haben. Also - Denken Sie über Ihre persönliche Notfallvorsorge nach!

Diese und weitere interessante Informationen finden Sie dazu unter https://www.bbk.bund.de/DE/Warnung-Vorsorge/Vorsorge/vorsorge_node.html



Ihr Eintrag auf der Gemeinde-Homepage:

Gewerbe, Gastronomie, Vereine

Die Gemeinde Plüderhausen bietet Gewerbetreibenden, der Gastronomie und Vereinen die Möglichkeit sich in das Verzeichnis der jeweiligen Rubrik auf der Homepage der Gemeinde einzutragen. Dieses Angebot ist kostenfrei und stellt eine gute Werbemöglichkeit dar.

Nutzen Sie wie viele andere dieses Angebot und tragen sich im Gewerbeverzeichnis, dem Gastronomieverzeichnis oder dem Vereinsverzeichnis ein. Die Eingaben sind einfach und ihre Daten werden nach der Prüfung durch die Gemeindeverwaltung frei gegeben.

Bei Fragen können Sie sich an Sarah Raeder unter 07181/8009-1105 oder s.raeder@pluederhausen.de wenden.

Krämermarkt in Plüderhausen am 20.03.2023:

Bewerbungsfrist endet am 31.01.2023

Die Gemeinde Plüderhausen lädt Marktbesucher ein, am Montag, 20.03.2023 am jährlichen Krämermarkt (Jahrmarkt) in der Ortsmitte teilzunehmen und weist auf das Ende der Bewerbungsfrist am 31.01.2023 hin.

In den Bewerbungen sind die gewünschte Frontlänge des Standes und die angebotenen Waren/Produkte anzugeben.

Bauarbeiten an der Kanalleitung im Lochtobel

Aufgrund von Bauarbeiten an der Kanalleitung im Lochtobel ist die Zufahrt zum Waldkindergarten, Hochzeitsturm und den Baumgrundstücken über den Lochtobel in der Zeit vom 16.01.2023 bis voraussichtlich 03.02.2023 nicht möglich. Es wird eine Kanalleitung erneuert und ein Kanalschacht gesetzt.

Wir bitten um Beachtung und bedanken uns für Ihr Verständnis.



Foto: Gemeinde Plüderhausen

Bauarbeiten an der Kanalleitung in der Birkenallee

Aufgrund von Bauarbeiten an der Kanalleitung in der Birkenallee ist die Durchfahrt zwischen Ulmenweg und Buchenweg in der Zeit vom 09.01.2023 bis voraussichtlich 20.01.2023

für den Fahrzeugverkehr nicht möglich. Es wird eine Kanalleitung erneuert.
Wir bitten um Beachtung und bedanken uns für Ihr Verständnis.

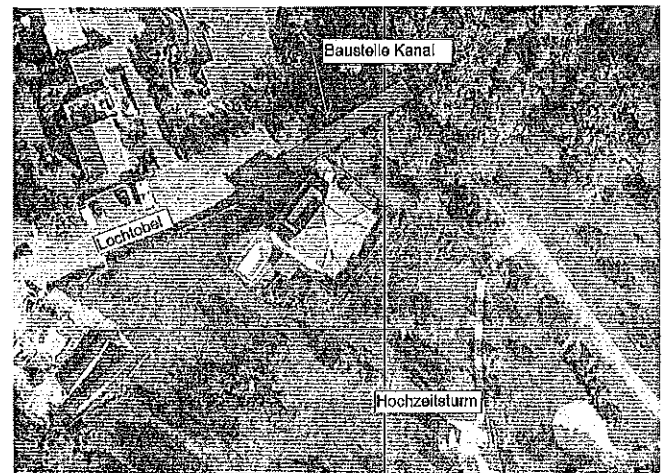

Foto: Gemeinde Plüderhausen

Fundbüro

Im Einwohnermeldeamt werden abgegebene Fundgegenstände registriert. Welche Fundgegenstände sich momentan in der Obhut der Gemeindeverwaltung befinden, können Sie auf der Homepage der Gemeinde www.pluederhausen.de unter Rathaus & Service → Bürgerservice → Fundbüro einsehen.

Beflaggung des Rathauses

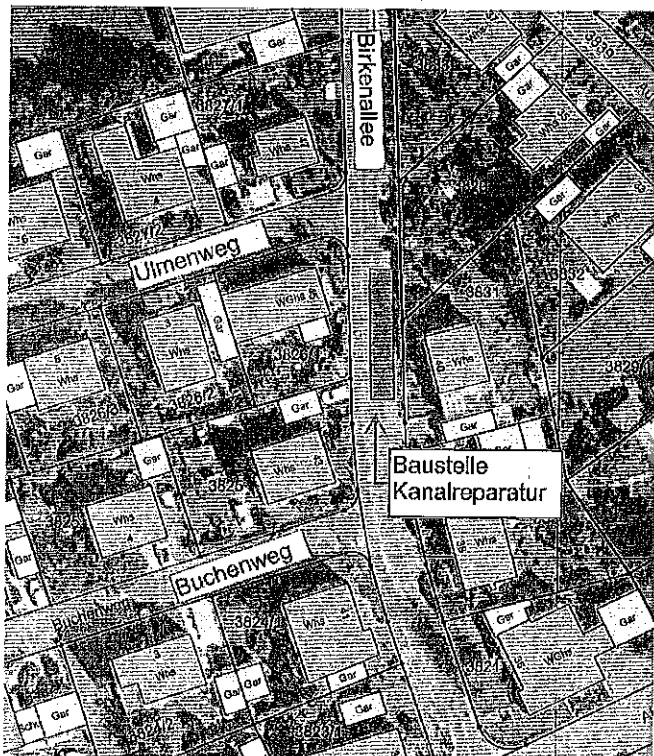
Trauerbeflaggung anl. Trauerfeierlichkeiten Papst em. Benedikt XVI. am 5.01.2023

Zur Ehren des verstorbenen emeritierten Papstes der römisch-katholischen Kirche, Seine Heiligkeit Benedikt XVI., hat Herr Ministerpräsident entschieden, Trauerbeflaggung für die Dienstgebäude des Landes gemäß der Verwaltungsvorschrift des Staatsministeriums Baden-Württemberg zur Beflaggung der Dienstgebäude für Donnerstag, 5. Dezember 2023, anzuordnen. An diesem Tag finden in Rom die Trauerfeierlichkeiten statt.

Joseph Aloisius Ratzinger, geboren am 16. April 1927 in Marktl am Inn (Bayern), wurde nach seinem Studium der katholischen Theologie und Philosophie im Jahr 1951 zum Priester geweiht und war in den darauffolgenden Jahren hauptsächlich als Hochschullehrer tätig. Im Jahr 1977 wurde er von Papst Paul VI. zum Erzbischof von München und Freising ernannt.

Im Konklave am 18. und 19. April 2005 wurde Joseph Ratzinger zum 265. Papst gewählt und nahm den Namen Benedikt XVI. an. Bis zu seinem Amtsverzicht am 28. Februar 2013 war er der 265. Bischof von Rom und damit Oberhaupt der römisch-katholischen Kirche sowie Staatsoberhaupt der Vatikanstadt.

Einwohnermeldeamt

Bevölkerungsentwicklung Dezember 2022

Einwohnerzahl am Monatsanfang	9739
Geburten	11
Sterbefälle	10
Anmeldungen	76
Abmeldungen	46
Einwohnerzahl am Monatsende	9770

Statistik online: <http://statistik.pluederhausen.de>

Treff am Wochenmarkt

Mehr als nur einkaufen...

Wochenmarkt entfällt am Samstag, den 07.01.2023
Der Plüderhäuser Wochenmarkt entfällt am Samstag, den 07.01.2023, ersatzlos.
Der erste Wochenmarkttermin 2023 ist der 14.01.2023. Im Weiteren weisen wir darauf hin, dass Gartenbau Stüber im Januar 2023 Betriebsferien hat, weshalb sie im Januar 2023 nicht auf unserem Wochenmarkt sein werden. Ferner wird der Coffee Trailer „HerzÖffner“ vom 01.01.2023 bis 21.01.2023 ebenfalls nicht am Bahnhof und auf dem Wochenmarkt vertreten sein.

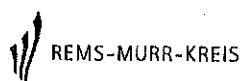

Das Landratsamt informiert

Krisenstab des Landratsamts übt den Ernstfall

Bei einem dreitägigen Seminar in Ahrweiler wurden verschiedene Szenarien durchgespielt

Krisenprävention gehört im Rems-Murr-Kreis zu den strategischen Top-Themen – ganz oben auf der Agenda steht auch die ständige Vorbereitung auf mögliche Katastrophensituationen, zu denen etwa ein Hochwasser oder ein flächendeckender Stromausfall im Landkreis gehört.

Zur Vorbereitung auf mögliche Szenarien war der Krisenstab des Landratsamts mit Mitarbeitenden aus ganz unterschiedlichen Bereichen für eine dreitägige Schulung an der Bundesakademie für Bevölkerungsschutz und Zivile Verteidigung (BABZ) in Bad Neuenahr-Ahrweiler. Der Landkreis spielt im Katastrophenfall nämlich eine ganz zentrale, entscheidende Rolle. „Als Kreisverwaltung müssen wir uns bestmöglich wappnen und uns gemeinsam mit den Blaulicht-Fraktionen vorbereiten“, sagte der Kreisbrandmeister René Wauro, der im Katastrophenfall für die Koordination im Landkreis zuständig ist.

Während des Seminars wurden beispielsweise Fragen dazu beantwortet, wie die Bevölkerung informiert und wie den Menschen am besten und schnellsten geholfen werden

könne. Zudem wurde in zwei möglichen Szenarien „Hochwasser“ und „tagelanger Stromausfall“ erarbeitet, wie sich eine Krise abspielen könnte und wer im Krisenstab für was zuständig ist.

Für Landrat Dr. Richard Sigel war das Seminar ein wichtiger Baustein zur Krisenprävention im Rems-Murr-Kreis. „Katastrophenschutz ist für uns kein Strohfeuer, wir verfolgen dieses Top-Thema kontinuierlich“, betonte er. „Schließlich hat nicht zuletzt die Flutkatastrophe im Ahrtal gezeigt, wie elementar wichtig eine gute und schnelle Krisenbewältigung ist“, so der Landrat. „In der Corona-Pandemie haben wir unter Beweis gestellt, dass wir als Verwaltung handlungsfähig sind. Ebenso wichtig ist es, weitere Krisen-Szenarien vorzubereiten, um im Ernstfall gewappnet zu sein.“ Dabei sei es wichtig, im engen Schulterschluss mit den Städten und Gemeinden und allen Akteuren der Blaulicht-Familie vorzugehen. „Risikomanagement ist für uns eine Gemeinschaftsaufgabe“, so der Landrat. Künftig würden die Mitarbeitenden des Landratsamts daher regelmäßig und noch intensiver im Katastrophenschutz geschult.

Der Ort der Übung im Ahrtal war dabei besonders eindrucksvoll: Auch ein Jahr nach der Katastrophe sind die Folgen des verheerenden Hochwassers im Sommer 2021 noch deutlich sichtbar in der Stadt und spürbar bei den Menschen.

Katastrophenschutz im Rems-Murr-Kreis

Beim Katastrophenschutz kommt es zunächst auf die Handlungsfähigkeit der Krisenstäbe an. Für eine reibungslose Zusammenarbeit im Ernstfall übt das Landratsamt regelmäßig verschiedene Krisenszenarien; so fand etwa am 22. Oktober 2022 im Oberen Murrthal eine große Hochwasser-Katastrophenschutzübung gemeinsam mit der Blaulicht- und der kommunalen Familie statt. Auch im Herbst 2021 wurde mit allen Städten und Gemeinden im Polizeipräsidium Aalen der Schulterschluss geübt.

Um künftig besser gegen Hochwasser gewappnet zu sein, arbeitet der Rems-Murr-Kreis derzeit gemeinsam mit den Städten und Gemeinden an einem kreisweiten Pegelmessnetz. Dadurch sollen Informationen bei Starkregen oder im Fall eines Hochwassers möglichst frühzeitig bereitgestellt werden.

Auch bei größeren Bränden oder beim Austritt von radioaktiver Strahlung unterstützt der Landkreis die Städte und Gemeinden. Im Mai dieses Jahres hat der Landkreis deswegen einen neuen Gerätewagen Atemschutz und Strahlenschutz angeschafft, der die Feuerwehren im Kreis mit Atemschutzgeräten bei größeren Brand- und Gefahrguteinsätzen ausrüstet.

Neben der Handlungsfähigkeit im Ernstfall spielen auch geeignete Warnmittel eine wichtige Rolle. Ziel des Landkreises ist es, gemeinsam mit den Städten und Gemeinden ein flächendeckendes Sirenenetz aufzubauen. Dafür hat die Stabsstelle Brand- und Katastrophenschutz im Herbst 2021 ein Schallgutachten flächendeckend für den Landkreis erstellen lassen - mit Standortempfehlungen für Sirenen.

Das Landratsamt plant außerdem den Neubau einer integrierten Leitstelle (ILS) mit DRK-Rettungswache und DRK-Kreisgeschäftsstelle gegenüber der Rundsporthalle in Waiblingen. Bei der Neukonzeption der ILS in den kommenden Jahren investieren der Landkreis (zu 45 Prozent) und die Krankenkassen (zu 55 Prozent) in modernste Technik und in eine Optimierung der Arbeitsbedingungen und Abläufe und damit in die bestmögliche rettungsdienstliche Versorgung der Bürgerinnen und Bürger im Landkreis.

Führerscheinstelle im Landratsamt arbeitet Rückstände auf

Ende Januar und im Februar ist der Bereich deshalb teilweise nur eingeschränkt erreichbar

Personalausfälle und der gesetzlich notwendige Pflichtumtausch bei den Führerscheinen haben in den letzten Monaten zu hohen Rückständen bei der Fahrerlaubnisbehörde des Landratsamts in Waiblingen geführt. Eine Task Force aus unterschiedlichen Bereichen des Landratsamts hat bereits im Herbst in einer konzertierten Aktion 4200 Anträge auf Führerscheinumtausch abgearbeitet.

Nun geht es in einem zweiten Schritt darum, den Rückstand bei komplexeren Anträgen und eiligen Fällen (z.B. dem Begleiteten Fahren ab 17 Jahren) abzarbeiten. Deshalb muss die Fahrerlaubnisbehörde im Waiblinger Landratsamt von 23. bis 29. Januar komplett für den Kundenverkehr geschlossen werden. In dieser Woche werden nur besonders dringliche Fälle (beispielsweise von Berufskraftfahrern) bearbeitet. Danach wird die Führerscheinstelle im Februar jeden Mittwoch für die Bürgerinnen und Bürger geschlossen bleiben. Die Termine für den Mittwoch werden auf die restlichen Wochentage umverteilt, sodass für die Kundinnen und Kunden keine allzu großen Nachteile entstehen sollten.

Das Landratsamt bittet die Bürgerinnen und Bürger hierfür um Verständnis. Bitte weiterhin vor dem Besuch in der Führerscheinstelle online einen Termin buchen, das erleichtert das Abarbeiten zusätzlich.

Die KFZ-Zulassungsstelle in Waiblingen mit ihren Außenstellen in Backnang und Schorndorf bleibt regulär geöffnet, mit und ohne Termin.

AWRM lässt Christbäume abholen

Weihnachten ist vorbei, viele Christbäume haben bereits ausgedient und warten auf ihre Abholung. Gut, dass man mit dem abgeschmückten Tannenbaum keine allzu weiten Wege zurücklegen muss.

Von der AWRM beauftragte Entsorgungsunternehmen holen die Bäume vor Ort ab. Einfach dort bereitlegen, wo sonst auch die Mülltonnen zu Leerung bereitgestellt werden.

In Plüderhausen werden die Christbäume am Mittwoch, 11. Januar abgeholt.

Schon ab sechs Uhr sind die Sammelfahrzeuge am Abfuhrtag unterwegs. Es empfiehlt sich daher, die abzuholenden Bäume bereits am Vorabend bereitzulegen. Größere Zweige oder grob zerkleinerte Bäume werden bei Bedarf ebenfalls mitgenommen, allerdings nur ohne Schmuck und sonstige Fremdstoffe. Auch sollten Zweige mit Naturfaserschnur gebündelt werden. Kleine Gestecke, Äste und Zweige ohne Fremdstoffe können über die Biotonne entsorgt werden.

Baumschmuck stört den Verwertungsprozess erheblich. Das heißt, wer einen geschmückten Baum bereitstellt, hat leider Pech - dieser bleibt stehen. Das Gleiche gilt für gefüllte Plastiksäcke. Diese werden weder mitgenommen noch ausgeleert.

Wer seinen Christbaum über den Sammeltermin hinaus stehen lassen möchte, kann ihn zu einem späteren Zeitpunkt kostenlos auf einem der Grüngutplätze oder einem Entsorgungszentrum abgeben. Auch hier gilt, dass der Baum abgeschmückt sein muss. Adressen und Öffnungszeiten der Annahmestellen können der Internetseite (www.awrm.de) oder der Abfall-App der AWRM entnommen werden. Auch im neuen Abfallwegweiser sind die Öffnungszeiten aufgeführt.

Noch Fragen? Die Abfallberatung erreichen Sie telefonisch unter 07151/501 9535, per E-Mail unter info@awrm.de.



NaturLern-Raum Schule

Wir sind die gemeinnützige Organisation NaturLernRaum gGmbH und

planen die Eröffnung einer Freien Aktiven Schule in enger Zusammenarbeit mit dem Förderverein NaturLernRaum i.G. zum Schuljahr 2023/24.

Unser Herzensprojekt gibt Kindern Raum ihre natürlichen Begabungen und Fähigkeiten in Ihrem eigenen Tempo zu entfalten. Die Nichtdirektivität nach Rebeca Wild sowie das Lernen mit und in der Natur liegen uns dabei besonders am Herzen. Da sich die SchülerInnen an der NaturLernRaum Schule Wissen aus eigener intrinsischer Motivation herausaneignen, wird ihnen das Erlernte lebenslang und nachhaltig im Gedächtnis bleiben.

Die jungen Menschen werden altersübergreifend und in kleinen Gruppen lernen. Sie werden wertschätzend und liebevoll von unseren qualifizierten LernbegleiterInnen unterstützt und dabei begleitet, über sich selbst herauszuwachsen und starke innere Wurzeln zu bilden.

Durch das bisherige positive Feedback aus der Gemeinde ist der Schulstandort in oder um Plüderhausen unsere erste Wahl. Wir sehen uns als aktive Mitgestalter zur weiteren Entwicklung der Gemeinde Plüderhausen, in der das Ehrenamt einen sehr hohen Stellenwert hat und insbesondere auch das aktive Vereinsleben die Gemeinde so lebendig und lebenswert macht.

Für die Umsetzung unseres Vorhabens sind wir derzeit auf Standort- und Gebäudesuche zur Pacht, Miete oder Untermiete. Für die Anfangszeit wäre auch eine Mitnutzung von Räumlichkeiten an den Vormittagen Mo-Fr denkbar. Auch ein erschlossenes Grundstück mit Baufenster zur zeitlich begrenzten Nutzung mit der Möglichkeit, eigene mobile Räumlichkeiten nach Baurecht aufzustellen, würde uns helfen.

Weitere Informationen zu unserem Projekt sind auf unserer Homepage zu finden.

Wir freuen uns von Herzen über jede Hilfe und Unterstützung.

Sandra Ulmer, Janou Michel, Petra Dahlke (Mobil: 0172 8767 255)

NaturLernRaum gGmbH | www.naturlernraum.de | info@naturlernraum.de

Spenden gerne an: NaturLernRaum gGmbH | IBAN: DE 87 4306 0967 1296 6355 00

„Jedes Kind ist auf seine Weise genial, dort, wo es sich begeistern kann.“
- André Stern -

Mit den Naturparkführern durchs neue Jahr

Veranstaltungsprogramm „Naturpark aktiv 2023“ der Naturparkführer Schwäbisch-Fränkischer Wald e.V. erschienen Pünktlich zu Weihnachten ist das neue Veranstaltungsprogramm „Naturpark aktiv 2023“ erschienen. In der Broschüre finden Interessierte die Veranstaltungen der Naturparkführerinnen und Naturparkführer, sowie des Naturparks Schwäbisch-Fränkischer Wald kompakt und übersichtlich gestaltet. Das Programm ist ab sofort erhältlich.

„Wir freuen uns, dass die Naturparkführerinnen und Naturparkführer wieder ein so vielfältiges Programm zusammengestellt haben“, so Elena Schick vom Naturpark. „Ob sportliche 40km-Wanderung, eine spielerische Familientour

oder barrierefrei den Naturpark erkunden. Es ist sicherlich für alle etwas dabei“, ergänzen Sabine Reiss und Petra Klingner, Vorsitzende des Naturparkführervereins.

Das Veranstaltungsprogramm wird vom Naturpark Schwäbisch-Fränkischer Wald in Zusammenarbeit mit den Naturparkführern Schwäbisch-Fränkischer Wald e.V. herausgebracht und kann ab sofort kostenfrei über den Broschürenversand des Naturparks unter www.naturpark-sfw.de bestellt oder zu den Öffnungszeiten des Naturparkzentrums in Murrhardt abgeholt werden. Ab Mitte Januar ist es zudem auf den Rathäusern der Naturpark-Kommunen erhältlich.

Die Naturparkführer Schwäbisch-Fränkischer Wald e.V. sind nach bundesweiten Richtlinien von der Akademie für Natur- und Umweltschutz Baden-Württemberg zertifiziert und kennen den Naturpark wie ihre Westentasche. An nahezu allen Sonn- und Feiertagen bieten Sie Einheimischen und Gästen thematische Wanderungen im gesamten Naturparkgebiet an. Die Tourenangebote eignen sich für natur- und kulturinteressierten Menschen jeglichen Alters. Weitere Informationen unter www.die-naturparkfuehrer.de

Das Projekt „Naturpark aktiv 2023“ wurde gefördert durch den Naturpark Schwäbisch-Fränkischer Wald mit Mitteln des Landes Baden-Württemberg und der Lotterie Glücksspirale.

Weitere Informationen:

Naturpark Schwäbisch-Fränkischer Wald e. V.

Elena Schick

Telefon: 0 71 92 97 89 - 002

E-Mail: elena.schick@naturpark-sfw.de

DB Bauinfo



Arbeiten an der Leit- und Sicherungstechnik im Bereich Bad Cannstatt Zug- und Haltausfälle auf den Linien S2 und S3



Sonntag, 15. Januar (2:00 Uhr) bis Montag, 16. Januar (4:30 Uhr)



Im Zeitraum von 21:00 Uhr bis 4:30 Uhr kommt es zu folgenden Fahrplanänderungen:

Die Linie S2 verkehrt in beiden Richtungen nur in den Abschnitten Schorndorf - Waiblingen und Bad Cannstatt - Filderstadt

Die Linie S3 verkehrt in beiden Richtungen nur zwischen Backnang und Waiblingen.

Zwischen Waiblingen und Bad Cannstatt wird ein Ersatzverkehr mit Bussen eingerichtet. Dieser hält nicht in Sommerain (Ausnahme: Fahrt 4:20 Uhr ab Waiblingen). Zwischen Fellbach und Sommerain wird ein Ersatzverkehr mit Kleinbussen eingerichtet.

Bitte beachten Sie:

- Die Flughafenfrühverbindungen auf der Linie S2 (Abfahrt 3:38 Uhr ab Schorndorf) und der Linie S3 (Abfahrt 3:56 Uhr ab Backnang) sind ebenfalls von den Bauarbeiten betroffen, die Fahrzeiten zum Flughafen verlängern sich durch den Umstieg auf den Ersatzverkehr mit Bussen deutlich.
- In Waiblingen wird die letzte Verbindung Richtung Schorndorf (Abfahrt um 1:20 Uhr) aufgrund der längeren Fahrzeiten der Busse nicht erreicht.
- Im Regionalverkehr kommt es ebenfalls bei einzelnen Zügen zu Haltausfällen und Abweichungen.

Im Zeitraum von ca. 22:00 Uhr bis 4:30 Uhr kommt es im weiteren Linienverlauf aufgrund einer Baustelle im Abschnitt Stuttgart-Rohr und Flughafen zu weiteren Fahrplanänderungen auf der Linie S2:

Die Linie S2 entfällt in beiden Richtungen zwischen Waiblingen und Filderstadt.

Zwischen Waiblingen und Filderstadt wird ein Ersatzverkehr mit Bussen eingerichtet. Dieser bedient alle Unterwegshalte.

Bitte berücksichtigen Sie diese Fahrplanabweichungen bei Ihrer Reiseplanung und wählen Sie aufgrund der längeren Reisezeiten gegebenenfalls eine frühere Verbindung. Bitte informieren Sie sich vorab über Ihre Reiseverbindungen.

Typ: Erstellen Sie sich Ihren "Persönlichen Fahrplan" unter www.bahn.de/persoenlicherfahrplan.

Ihre Informationsmöglichkeiten:

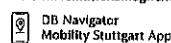

DB Navigator
Mobility Stuttgart App



Internet
s-bahn-stuttgart.de



Twitter
@SBahn_Stuttgart

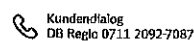

Kundendialog
DB Regio 0711 20927087



Gültig vom 15.01. bis 15.01.2023

S2,S3 SEV Bad Cannstatt → Waiblingen

Hinweise	Sonn- und Feiertag						Montag					
	06:30	07:30	08:30	09:30	10:30	11:30	06:30	07:30	08:30	09:30	10:30	11:30
Bad Cannstatt, Eisenbahnstraße	21.17	21.47	22.17	22.47	23.17	23.47	0.17	0.47	1.17			
Stuttgart Nöbinger Straße	21.22	21.52	22.22	22.52	23.22	23.52	0.22	0.52	1.22			
Fellbach Bahnhof ④ 6	21.32	22.02	22.32	23.02	23.32	0.02	0.32	1.02	1.32			
Waiblingen Bahnhof ④ 11	21.42	22.12	22.42	23.12	23.42	0.12	0.42	1.12	1.42			

S2,S3 SEV Waiblingen → Bad Cannstatt

Hinweise	Sonn- und Feiertag						Montag					
	06:30	07:30	08:30	09:30	10:30	11:30	06:30	07:30	08:30	09:30	10:30	11:30
Waiblingen Bahnhof ④ 11	21.16	21.46	22.16	22.46	23.16	23.46	0.16	0.46	1.16	1.46	4.20	
Fellbach Bahnhof ④ 4	21.26	21.56	22.26	22.56	23.26	23.56	0.26	0.56	1.26			
Stuttgart Sommerrain Bl. Sommerrainstr.												4.40
Stuttgart Nöbinger Straße	21.36	22.06	22.36	23.06	23.36	0.06	0.36	1.06	1.36			
Bad Cannstatt, Eisenbahnstraße	21.41	22.11	22.41	23.11	23.41	0.11	0.41	1.11	1.41			

☞ Keine Fahrradbeförderung möglich!

S2,S3 SEV Fellbach → Sommerrain

Hinweise	Sonn- und Feiertag						Montag					
	06:30	07:30	08:30	09:30	10:30	11:30	06:30	07:30	08:30	09:30	10:30	11:30
Fellbach Bahnhof ④ 4	21.37	22.07	22.37	23.07	23.37	0.07	0.37	1.07	1.37			
Stuttgart Sommerrain Bl. Sommerrainstr.	21.47	22.17	22.47	23.17	23.47	0.17	0.47	1.17	1.47			

S2,S3 SEV Sommerrain → Fellbach

Hinweise	Sonn- und Feiertag						Montag					
	06:30	07:30	08:30	09:30	10:30	11:30	06:30	07:30	08:30	09:30	10:30	11:30
Stuttgart Sommerrain Bl. Sommerrainstr.	21.50	22.20	22.50	23.20	23.50	0.20	0.50	1.20				
Fellbach Bahnhof ④ 6	22.00	22.30	23.00	23.30	0.00	0.30	1.00	1.30				

☞ Keine Fahrradbeförderung möglich!

S2,S3 SEV Fellbach → Sommerrain

Hinweise	Sonn- und Feiertag						Montag					
	06:30	07:30	08:30	09:30	10:30	11:30	06:30	07:30	08:30	09:30	10:30	11:30
Fellbach Bl. ④ 4	21.37	22.07	22.37	23.07	23.37	0.07	0.37	1.07	1.37			
Stuttgart Sommerrain Bl. Sommerrainstr.	21.47	22.17	22.47	23.17	23.47	0.17	0.47	1.17	1.47			

S2,S3 SEV Sommerrain → Fellbach

Hinweise	Sonn- und Feiertag						Montag					
	06:30	07:30	08:30	09:30	10:30	11:30	06:30	07:30	08:30	09:30	10:30	11:30
Stuttgart Sommerrain Bl. Sommerrainstr.	21.50	22.20	22.50	23.20	23.50	0.20	0.50	1.20				
Fellbach Bl. ④ 6	22.00	22.30	23.00	23.30	0.00	0.30	1.00	1.30				

☞ Keine Fahrradbeförderung möglich!



**Bauarbeiten zwischen Stuttgart-Rohr und Flughafen
Teilausfälle auf den Linien S2 und S3**

Samstag, 7. Januar bis Montag, 16. Januar (jeweils ca. 22:00 Uhr bis 4:00 Uhr)

Wegen Bauarbeiten der DB Netz AG muss der Streckenabschnitt zwischen Stuttgart-Rohr und Flughafen gesperrt werden. Es kommt zu Teilausfällen auf den Linien S2 und S3.



Die Linien S2 und S3 verkehren in beiden Richtungen nicht zwischen Stuttgart-Vaihingen und Flughafen/Messe bzw. Filderstadt.

Es wird ein Ersatzverkehr mit Bussen eingerichtet. Dieser bedient alle Unterwegshalte.

Im Zeitraum 15./16. Januar von 21.00 Uhr bis 4:30 Uhr kommt es im weiteren Linienverlauf aufgrund einer Baustelle im Abschnitt Bad Cannstatt - Waiblingen zu weiteren Fahrplanabweichungen und Ersatzverkehr mit Bussen.

Bitte berücksichtigen Sie diese Abweichungen bei Ihrer Reiseplanung und informieren Sie sich vorab über Ihre Reiseverbindungen und Anschlüsse.

Tipp: Erstellen Sie sich Ihren "Persönlichen Fahrplan" unter www.bahn.de/persoenlicherfahrplan.

Ihre Informationsmöglichkeiten

- DB Navigator
Mobility Stuttgart App
- Internet
s-bahn-stuttgart.de
- Twitter
@SBahn_Stuttgart
- Kundendienst
DB Regio 0711 2092-7087



Gültig vom 07.01. bis 16.01. 2023 (jeweils von 22:30 Uhr bis 4:30 Uhr)

S2 SEV Stuttgart-Vaihingen → Filderstadt

Hinweise	Montag - Freitag					
	06:30	07:30	08:30	09:30	10:30	11:30
Stuttgart-Vaihingen Bl. ZOB ① 1	22.45	23.15	23.45	0.15	0.45	1.15
Stuttgart-Rohr Mitte ③ 3	22.50	23.20	23.50	0.20	0.50	1.20
Oberachsen Bl.	22.55	23.25	23.55	0.25	0.55	1.25
Leinfelden Bl. ZOB ① 1	22.59	23.29	23.59	0.29	0.59	1.29
Echternängen Bl. ⑤ 5	23.07	23.37	0.07	0.37	1.07	1.37
Stuttgart Flughafen/Messe Bl. ZOB ③ 3	23.15	23.45	0.15	0.45	1.15	1.45
Filderstadt Bl. Filderbahnstr. ② 2	23.26	23.56	0.26	0.56	1.26	1.56

nur Montag, 9.1. 2023 auf Dienstag, 10.1.2023

Hinweise	Samstag					
	06:30	07:30	08:30	09:30	10:30	11:30
Stuttgart-Vaihingen Bl. ZOB ① 1	22.50	23.20	23.50	0.20	0.50	1.20
Stuttgart-Rohr Mitte ③ 3	22.55	23.25	23.55	0.25	0.55	1.25
Oberachsen Bl.	23.00	23.30	0.00	0.30	1.00	1.30
Leinfelden Bl. ZOB ① 1	23.04	23.34	0.04	0.34	1.04	1.34
Echternängen Bl. ⑤ 5	23.12	23.42	0.12	0.42	1.12	1.42
Stuttgart Flughafen/Messe Bl. ZOB ③ 3	23.20	23.50	0.20	0.50	1.20	1.50
Filderstadt Bl. Filderbahnstr. ② 2	23.31	0.01	0.31	1.01	1.31	2.01

Samstag

Hinweise	Rot markierte Busse fahren nur am 14.1.2023! fahren am 7.1. und am 14.1.2023											
	06:30	07:30	08:30	09:30	10:30	11:30	06:30	07:30	08:30	09:30	10:30	11:30
Stuttgart-Vaihingen Bl. ZOB ① 1	0.15	0.45	1.15	1.45	2.45	4.05	4.45	22.45	23.15	23.45		
Stuttgart-Rohr Mitte ③ 3	0.20	0.50	1.20	1.50	2.50	4.10	4.50	22.50	23.20	23.50		
Oberachsen Bl.	0.25	0.55	1.25	1.55	2.55	4.15	4.55	22.55	23.25	23.55		
Leinfelden Bl. ZOB ① 1	0.29	0.59	1.29	1.59	2.59	4.19	4.59	22.59	23.29	23.59		
Echternängen Bl. ⑤ 5	0.37	1.07	1.37	2.07	3.07	4.27	5.07	23.07	23.37	0.07		
Stuttgart Flughafen/Messe Bl. ZOB ③ 3	0.45	1.15	1.45	2.15	3.15	4.35	5.15	23.15	23.45	0.15		
Filderstadt Bl. Filderbahnstr. ② 2	0.56	1.26	1.56	2.26	3.26	4.46	5.26	23.26	23.56	0.26		

Sonntag und Feiertag

Hinweise	Sonn- und Feiertag											
	06:30	07:30	08:30	09:30	10:30	11:30	06:30	07:30	08:30	09:30	10:30	11:30
Stuttgart-Vaihingen Bl. ZOB ① 1	0.15	0.45	1.15	1.45	2.45	4.05	4.45	22.45	23.15	23.45		
Stuttgart-Rohr Mitte ③ 3	0.20	0.50	1.20	1.50	2.50	4.10	4.50	22.50	23.20	23.50		
Oberachsen Bl.	0.25	0.55	1.25	1.55	2.55	4.15	4.55	22.55	23.25	23.55		
Leinfelden Bl. ZOB ① 1	0.29	0.59	1.29	1.59	2.59	4.19	4.59	22.59	23.29	23.59		
Echternängen Bl. ⑤ 5	0.37	1.07	1.37	2.07	3.07	4.27	5.07	23.07	23.37	0.07		
Stuttgart Flughafen/Messe Bl. ZOB ③ 3	0.45	1.15	1.45	2.15	3.15	4.35	5.15	23.15	23.45	0.15		
Filderstadt Bl. Filderbahnstr. ② 2	0.56	1.26	1.56	2.26	3.26	4.46	5.26	23.26	23.56	0.26		

☞ Keine Fahrradbeförderung möglich

S2 SEV Filderstadt → Stuttgart-Vaihingen

Hinweise	Montag - Freitag						Samstag					
	06:30	07:30	08:30	09:30	10:30	11:30	06:30	07:30	08:30	09:30	10:30	11:30
Filderstadt Bl. Filderbahnstr. ② 2	0.05	0.35	23.05	23.35	0.05	0.35	1.05	2.05	3.05	4.05	22.35	23.05
Stuttgart Flughafen/Messe Bl. ZOB ③ 3	0.16	0.46	22.46	23.16	23.46	0.16	0.46	1.16	2.16	3.16	4.16	22.46
Echternängen Bl. ⑤ 5	0.24	0.54	22.54	23.24	23.54	0.24	0.54	1.24	2.24	3.24	4.24	22.54
Leinfelden Bl. ZOB ③ 3	0.32	1.02	23.02	23.32	0.02	0.32	1.02	2.32	3.32	4.32	23.02	23.32
Oberachsen Bl.	0.36	1.06	23.06	23.36	0.06	0.36	1.06	2.36	3.36	4.36	23.06	23.36
Stuttgart-Rohr Mitte ② 2	0.41	1.11	23.11	23.41	0.11	0.41	1.11	2.41	3.41	4.41	23.11	23.41
Stuttgart-Vaihingen Bl. ZOB ① 1	0.45	1.15	23.15	23.45	0.15	0.45	1.15	2.45	3.45	4.45	23.15	23.45

☞ Keine Fahrradbeförderung in den Bussen möglich

Raus aus dem Alltag, rein ins Vergnügen

Mit dem 2:1-Freizeit- und Wellnessführer durch die Region Der Gutscheinebuch.de Freizeitblock erscheint in neuer Frische - mit hochwertigen 2:1-Freizeit- und Wellnessangeboten zum Erleben und Entspannen. Die Auflage 2023 verspricht altbewährte und neue Freizeiteinrichtungen, Angebote zum Relaxen und wie immer Spaß für die ganze Familie.

Der Gutscheinebuch.de Freizeitblock 2023 ist mit dem Code FBL23 zum Sonderpreis für nur 23,90 € (UVP 44,90 €) erhältlich. Ab drei bestellten Exemplaren erfolgt die Lieferung versandkostenfrei. Der Code kann sowohl bei telefonischen (Hotline: 0800-8585085, kostenfrei aus allen dt. Netzen), als auch Online-Bestellungen (www.gutscheinebuch.de) angegeben werden. Der Freizeitblock 2023 ist ab sofort bis zum 01.12.2023 gültig.

Kommunale Klimaneutralität

Wie geht das? Ein Rückblick auf die Veranstaltung am 21.12. in Plüderhausen

In seiner Einführung gab Dieter Heinle, einer der Ansprechpartner, ein kurzes Statement zu den Zielen der Gruppe „Ur-

bach & Plüderhausen klimaneutral“: Die Gruppe, die kommunenübergreifend agiert, möchte beide Gemeinden dabei unterstützen, möglichst bis 2035 klimaneutral zu werden. Diese Entscheidung sollte ganz bewußt durch den Gemeinderat getroffen werden und möglichst in den Gemeindeentwicklungsplänen verankert werden. Mit Aktionen und Veranstaltungen soll Bewußtseinsbildung geschehen und auch konkrete Handlungsmöglichkeiten aufgezeigt werden, die sich möglichst in einem Klimaschutzprogramm beider Kommunen niederschlagen.

Wie so ein Prozess in der Kommune konkret aussehen kann, das zeigte anschließend Schorndorfs Klimamanager Nicolai Licata in einer Präsentation über das Vorgehen in Schorndorf. Am Anfang stand der Beschluss des Schorndorfer Gemeinderats, bis 2035 die Klimaneutralität zu erreichen und dafür ein Gesamtklimaschutzkonzept auszuarbeiten. Es wurde eine Stabsstelle Klimaschutz eingerichtet mit inzwischen 6 Mitarbeitenden, die sich mit den Bereichen Klimaschutz und Mobilität befassen. Da „Klimaneutralität“ definiert wird mit dem „Gleichgewicht zwischen Ausstoß und Aufnahme von Treibhausgasen (hauptsächlich CO₂)“, war der erste Schritt eine sogenannte CO₂-Bilanzierung nach der BSKO-Methodik, eine deutschlandweit übliche Bilanzierungssystematik für Kommunen. Sie wurde von der Energieagentur Rems-Murr durchgeführt und kann zu einem großen Teil über Landesfördermittel finanziert werden. Hier werden die energiebedingten Emissionen erfasst und in Bereiche unterteilt mit dem Ergebnis, dass die Privathaushalte mit 38% Emissionen bei weitem führend sind, gefolgt von Handel, Dienstleister und Gewerbe (27%), dicht gefolgt vom Verkehr (26%). Die Industrie spielt mit 7% in Schorndorf eine eher kleinere Rolle und mit 2% schlagen die Kommunalen Liegenschaften zu Buche. Größtes Ziel ist es, den Anteil der erneuerbaren Energien in der Strom- und Wärmegegewinnung erheblich zu steigern und den Energieverbrauch allgemein wesentlich zu verringern. Dazu den Verkehr umzubauen hin zu nachhaltiger Mobilität, sprich mehr ÖPNV-Nutzung und mehr Rad- statt Autoverkehr. Für das gesamte Klimaschutzkonzept wurden für Schorndorf 92 Einzelmaßnahmen erarbeitet, die es nun abzustimmen und umzusetzen gilt- ein Prozess, der einen langen Atem und viel Detailarbeit verlangt. Weil das nur gemeinsam mit der Bevölkerung und allen Entscheidern gelingen kann, soll im nächsten Schritt die Öffentlichkeit verstärkt einbezogen werden durch Kampagnen, Workshops und vielfältige Bürgerbeteiligung. Es wird noch sehr viel Bewusstseinsbildung notwendig sein, aber auch konkrete Hilfe in Form von Beratung und Förderung. Als letzter Schritt zur Klimaneutralität könnten Restemissionen, die man nicht vermeiden kann, auch noch kompensiert werden. Das wäre aber nur die Notlösung, nachdem alle anderen Potentiale ausgeschöpft wurden.

Die Gruppe „Urbach & Plüderhausen klimaneutral“ ist in dem Bestreben, den kommunalen Klimaschutz voranzutreiben, übrigens in bester Gesellschaft: allein im Rems-Murr-Kreis gibt es sechs weitere Klimaschutzgruppen. Backnanger, Waiblinger, Kerner, Weinstädter, Remshaldener und Schorndorfer Klimaentscheidungsgruppen haben sich schon länger formiert und in ihren Kommunen bereits viel erreicht. Auch auf Kreisebene sind sie sehr aktiv. So strebt der Rems-Murr-Kreis ebenfalls die Klimaneutralität bis 2035 an und hat dazu einen umfangreichen Maßnahmenkatalog verabschiedet. Die nächste Aktionsebene der Klimaentscheidungsgruppen wird die landesweite Vernetzung sein, um gemeinsam in Baden-Württemberg mehr für den Klimaschutz zu erreichen. Die Dachorganisation, die die einzelnen Gruppen unterstützt, nennt sich „German Zero“ und agiert bundes-

weit. Sie hat unter anderem einen ausführlichen Gesetzesvorschlag für die Bundesregierung gemacht, wie die Klimaziele in Deutschland konkret eingehalten werden könnten. Alle Aktionsebenen, lokal bis bundesweit, sind den Gruppen dabei wichtig!

Die Gruppe „Urbach & Plüderhausen klimaneutral“ möchte gerne wachsen und sucht weitere Mitstreiter*innen. Sie trifft sich 14-tägig in der Theatercantine in Plüderhausen, immer mittwochs um 19.30 Uhr. Nächster Termin ist der 18. Januar. Kontakt: up_klimaneutral@posteo.de

Die Agentur für Arbeit Waiblingen informiert:

Müllmarken 2023 - Einfach von zu Hause aus beantragen
Kundinnen und Kunden des Jobcenters Rems-Murr können die Gebührenmarken für Restmüll und Biomüll für das Jahr 2023 einfach und bequem von zu Hause aus beantragen. Eine persönliche Vorsprache im Jobcenter Rems-Murr ist nicht erforderlich.

Die Beantragung der Gebührenmarken kann ab 02.01.2023 online unter www.jobcenter-remm-murr.de, per E-Mail an Jobcenter-Rems-Murr.Gebuehrenmarken@jobcenter-ge.de oder schriftlich per Post beim zuständigen Jobcenter in Waiblingen, Backnang oder Schorndorf erfolgen.

Die Gebührenmarken werden nach Antragstellung zeitnah per Post versandt. Eine persönliche Aushändigung der Gebührenmarken erfolgt nicht mehr.

Darüber hinaus haben Kundinnen und Kunden des Jobcenters weiterhin die Möglichkeit, die Gebührenmarken selbst zu beschaffen und diese dann im Jobcenter zur Erstattung einzureichen.



Schnuppernachmittag am Gymnasium Friedrich II. Lorch

Lernen geht bei uns über den Unterricht hinaus!
Schnuppernachmittag für Kinder der 4. Klassen
am Gymnasium Friedrich II. Lorch

Dienstag, 17. Januar 2023, 14.30 - 16.30 Uhr

Liebe Schülerinnen und Schüler der Klassen 4!

Im kommenden Schuljahr werdet Ihr eine weiterführende Schule besuchen - wie spannend!

An unserer Schule geht Lernen über den Unterricht hinaus, deshalb könnt Ihr an unserem Schnuppernachmittag unsere Arbeitsgemeinschaften kennenlernen und selbst mitmachen.

Wir möchten Euch einladen zu den Programmen aus dem vielfältigen Angebot unserer Arbeitsgemeinschaften aus den Bereichen Kunst, Musik, Sport, Theater, Naturwissenschaften, Technik, Informatik, ...

- Haben wir Euer Interesse geweckt? Dann meldet Euch über die Homepage der Schule für Eure Wunschprogramme an: www.gfii-schule.de
- Ihr habt Fragen? Dann schreibt einfach an: schnuppernachmittag@gfii-schule.de

Wir freuen uns auf Euch!

Das Berufliche Schulzentrum Waiblingen informiert:

Das Berufliche Schulzentrum Waiblingen, bestehend aus der Kaufmännischen, Gewerblichen und Maria-Merian-Schule,